vivre à Morlaàs

Décembre 2016

Programme logements sociaux

Clos Marcadet : la 2ème tranche est achevée

D'autres projets sont lancés...

www.mairie-morlaas.fr

2017, une année à forts enjeux

Incertitudes

Une atmosphère lourde envahit notre société et une certaine crispation se ressent au vu d'une actualité planétaire ponctuée de guerres, d'attentats, d'insécurité, pilonnée et relayée par les médias et réseaux sociaux qui s'expriment sans retenue. L'avalanche d'incertitudes financières et des soubresauts institutionnels qui planent sur l'après 2017 nous laissent dans l'expectative : les dotations d'État vont-elles se stabiliser ? Les cartes territoriales seront-elles de nouveaux chamboulées ? Quel modèle social aurons-nous ? Pour l'instant nous assistons à des marathons médiatiques et à une course à l'échalote des promesses en ces temps d'élections majeures…

Sécurité et Vigilance

Garder son sang-froid tout en étant vigilant doit être notre conduite en toutes circonstances. Les manifestations font l'objet d'une surveillance accrue, les abords des groupes scolaires et des lieux de fréquentation intense sont visités par la gendarmerie et la police municipale. Dans les écoles des mesures de sécurité par la mise en pratique de Plan Particulier de Mise en Sûreté (PPMS) ont été instaurées, ainsi que des visiophones pour « filtrer » les entrants.

Fusion des Intercommunalités

Le 22 juillet 2016, Monsieur le Préfet a arrêté un périmètre de fusion qui impacte 3 intercommunalités : Ousse Gabas 12 807 habitants, Lembeye 5 638 habitants et Pays de Morlaàs 16 541 habitants. Ce sera donc une Communauté de communes XXL de 74 communes, 35 000 habitants environ et 99 conseillers communautaires qui devra fonctionner impérativement au 1er janvier 2017. Conséquence de la Loi Notre, cette réforme est subie plus que souhaitée. L'impact ne sera pas neutre puisqu'il s'agit d'harmoniser les compétences de chaque intercommunalité, établir un organigramme du personnel regroupé, avec 140 agents environ et de mesurer les conséquences de la fiscalité professionnelle unique obligatoire dans ce type de regroupement. Nous en reparlerons au fur et à mesure de son évolution.

Programme Municipal

Quasiment à mi-mandat on peut constater que les projets prévus sont engagés et les promesses tenues sans attentisme. Oui la commune investit et dépense selon ses capacités financières en maîtrisant la dette et sans augmenter les taux communaux de fiscalité depuis 5 ans. Les services jusqu'à ce jour sont également maintenus. Le programme municipal est respecté avec une programmation bien définie des chantiers sur le mandat : salle omnisports achevée avec une forte fréquentation, salle polyvalente rénovée avec abords rendus accessibles aux Personnes à Mobilité Réduite, plaine des sports en cours d'achèvement. Parallèlement d'autres opérations sont engagées : reprofilage de la rue Marcadet avec giratoire (2 tranches réalisées), retable de l'église St André, bureaux pour la police municipale, préfiguration de la place Ste Foy en attendant les travaux définitifs en 2018-2019, logements sociaux mis en service rue Marcadet, programme de rénovation de l'éclairage public avec système de limitation de puissance, voirie entretenue avec une enveloppe de 150 000 €.

À cela s'ajoutent des projets notifiés pour 2017 comme la construction d'une nouvelle gendarmerie (enfin) portée par la Société Béarnaise Habitat, la création d'un giratoire à Haute-Vue par le Conseil Départemental et l'officialisation d'une étude de faisabilité du diffuseur de Pau Berlanne en partenariat avec le Conseil Départemental, l'Agglomération de Pau, les ASF et la Communauté de Communes du Pays de Morlaàs. Un pôle Enfance Jeunesse verra également le jour (réseau, assistante maternelle, espace social, salle d'activité, bureaux pour les animateurs des centres aérés) derrière la perception en lieu et place du préfabriqué côté groupe scolaire Jean Moulin. Ce sont des locaux dédiés à la jeune enfance et aux assistantes maternelles.

Tous ces chantiers donnent du travail aux entreprises, maintiennent l'activité sur le secteur et participent à la modernisation de notre ville.

[ÉDITO]

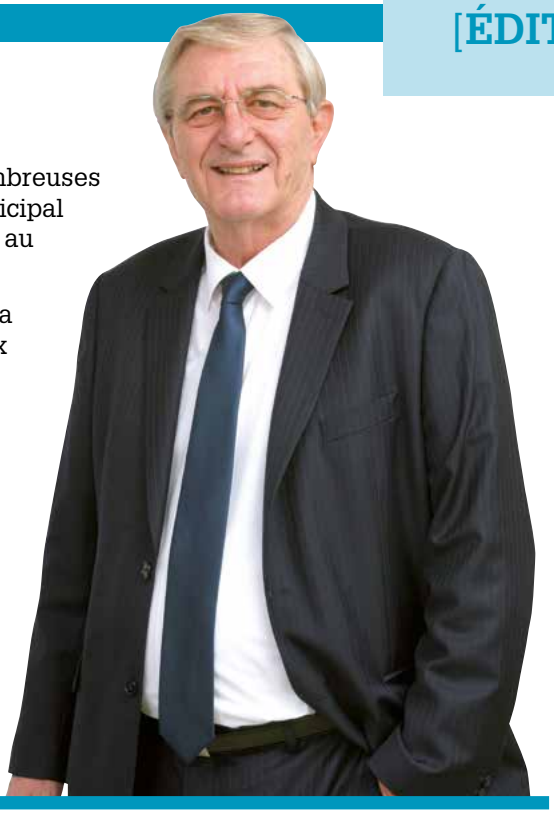

En feuilletant ce bulletin vous découvrirez les nombreuses initiatives impulsées par mes collègues du Conseil Municipal auxquels j'associe le personnel communal pour servir au mieux notre commune dans tous les domaines.

Partageons notre ville pour mieux vivre ensemble dans la sérénité et le dynamisme en souhaitant la bienvenue aux nouveaux arrivants dans notre cité.

Une nouvelle année se présente à nous. Plus que jamais je serai attentif et à l'écoute de tous ceux qui pourraient être fragilisés.

De tout cœur je présente, à chacune et à chacun d'entre vous mes vœux les plus chaleureux et solidaires pour l'année 2017 et vous assure de mes sentiments dévoués et les plus cordiaux.

Bonnes fêtes de fin d'année.

Dino FORTÉ
Maire de Morlaàs

DANS CE NUMÉRO

04/07 VIE ASSOCIATIVE Les associations vous informent / **08 SOCIAL** Les missions du CCAS / **09 PERMANENCES SOCIALES** / **10 CULTURE** La culture anime vos sorties / **11 MANIFESTATIONS** Inauguration de la salle polyvalente / **12 SCOLAIRES** Bonnes pratiques à l'école maternelle / **13/18 DOSSIER** Cadre de vie / **19/21 ENVIRONNEMENT** Développement durable, la commune s'engage / **22/23 JEUNESSE** Innover pour inciter les jeunes à participer / **24 SERVICES MUNICIPAUX** / **25/26 INFOS PRATIQUES** Élections : pensez à l'inscription sur les listes / **27 EXPRESSION** / **28 AGENDA**

Direction de la publication: M. Dino Forté, Maire de Morlaàs - Mairie de Morlaàs - Place Ste Foy 64160 Morlaàs - Tél. 05 59 33 40 41 - Fax 05 59 33 05 17 - www.mairie-morlaas.fr
Réalisation et mise en page: Agence Valeurs du Sud - Tél. 05 59 140 140 - **Rédaction:** Mairie de Morlaàs, Agence Ouestern - Tél. 09 73 51 83 84 - **Imprimeur:** Imprimerie Perspective - Tél. 05 59 14 96 24 - **Crédits photos:** Mairie de Morlaàs, associations, Xavier Dumoulin - dumoulinxavier@gmail.com - 06.84.68.58.56. © Toute reproduction de la maquette sans l'autorisation de l'Agence Valeurs du Sud est interdite.

LE TENNIS CLUB DE MORLAÀS C'EST :

• 140 adhérents, dont 74 jeunes, qui prennent des cours du lundi au samedi en loisir et compétition
• 3 professeurs Diplômés d'État
• des équipes hommes, femmes et enfants sur les compétitions hiver et printemps
• un tournoi organisé début juillet, homologué FFT, ouvert à tous les joueurs de plus de 14 ans licenciés (simples et doubles mixtes déguisés)
• Des bénévoles motivés qui font vivre le club.
Un grand merci à eux.

tcmorlaas@9business.fr

CLUB TAEKYON

C'est avec beaucoup d'enthousiasme que le club Taekyon et ses adhérents se préparent à plusieurs évènements en cette fin d'année. À la rentrée, un passage de grade sera organisé vers la mi-janvier. Pour se détendre, un stage de ski-taekwondo est prévu fin janvier. Au programme, ski-raquettes, farniente, bonne humeur, entraînement taekwondo et body taekwondo.

www.association-taekyon.com

Échange avec le Judo Club de Tarragone, avril 2016

JUDO CLUB

Le début de saison du Judo Club Morlanais a été marqué par de bons résultats :
■ Remise de la première ceinture noire de la saison à Eliot Costes (130ème du club). Ce dernier a également été qualifié pour le championnat de France de judo cadet à Clermont-Ferrand
■ Trois jeunes benjamins : Samuel Anglade, Éloïse Fialips et Mathias Pucheu se sont qualifiés pour le championnat régional de Lormont le 26 novembre 2016.

Cours de judo tous les jours de 17h à 21h dans le dojo de la salle omnisports. Aikido le mercredi. Taïso (renforcement musculaire et cardio) le lundi de 10h à 11h - www.judomorlaas.fr

ÉCOLE MUNICIPALE DE DANSE CLASSIQUE

Avec 176 élèves à la rentrée 2016, l'école municipale de danse classique continue d'attirer petites et grandes danseuses, séduites par la nouvelle salle de danse livrée en janvier 2016 et la qualité des cours dispensés par Virginie.

Plus d'informations sur le site de la mairie
www.mairie-morlaas.fr/culture/loisirs
danse.classique@mairie-morlaas.fr

MORLAÀS CYCLOTOURISME

Le club fonctionne durant toute l'année avec différents circuits proposés 3 jours par semaine.

Des sorties extérieures style « COLS PYRÉNÉENS » « TOUR DES LANDES » et bien d'autres ont lieu. Sont également mis en place tout au long de l'année des journées « familles ».

Morlaàs Cyclotourisme accueille ceux qui le souhaitent pour parcourir les routes de notre territoire et bien au-delà.

philippe.lassegnore@orange.fr
05 59 33 07 59
morlaas-cyclotourisme.ffct.org

QUILLES DE NEUF

Le club a participé à 18 concours, avec en moyenne 6 finalistes et 1 vainqueur.

Au championnat départemental, c'est Estelle Vidal qui s'est octroyé le titre féminin.

Bruno Laborde, en 1er cat. s'offre la récompense suprême, champion de France.

Par équipe, à Beuste, H. Carrérot, S. Guirauton et Ch. Peyri ont remporté le Challenge Simin Palay.
Le club a également organisé la Coupe de France, avec de belles finales disputées sur les quilliers intérieur et extérieur, de la place de la Hourquie.

FAMEB

Le Football Association Morlaàs Est Béarn (FAMEB) compte désormais 400 licenciés et 30 équipes qui participent aux divers championnats départementaux.

Côté club, avec les infrastructures mises à notre disposition par la Mairie de Morlaàs, salle et complexe sportif, notre nouvelle équipe dirigeante est très motivée. Les organisations de la journée des associations avec des matchs non-stop au stade, les Fêtes de Morlaàs et notre vide-greniers à la salle polyvalente ont été une réussite et ont motivé notre comité d'animation.

croisesdubearn.footeo.com

MORLAAPIEDS MARCHE

Les Morlaapieds marche seront heureux de vous accueillir et vous faire découvrir les chemins de randonnées dans une bonne ambiance.

RDV le dimanche matin à 8h30
7 place de la Tour Morlaàs
Tél. : 0559334755 - 0559334767

CLUB DES JEUNES DE MORLAÀS

■ École de danse Jazz

L'École de Danse Jazz propose des cours du niveau « éveil » (à partir de 5 ans) jusqu'au cours supérieur avec Anne-Christine Maré professeur diplômé.
L'objectif :
- transmettre le goût de danser par l'apprentissage d'une technique solide.
- Un gala haut en couleurs clôture chaque fin d'année scolaire.

■ École de musique

L'école de Musique du Club des Jeunes compte aujourd'hui un effectif de 111 élèves autour d'une équipe pédagogique de 8 professeurs diplômés.
Instruments proposés : Piano, Guitare, Violon, Flûte traversière, Saxophone, Clarinette, Accordéon, Trompette Batterie Percussions, Euphonium, Trombone.

■ Gym bien-être

Cette activité corporelle douce vous permettra de retrouver forme et bien-être. Sylviane Deboaisne saura vous faire retrouver votre souplesse dans une ambiance très conviviale. Lundi matin de 9h30 à 10h30 ou 10h30 à 11h30 à la salle omnisports.

■ Yoga

Pratiquée régulièrement, cette discipline contribue à vous sentir bien, elle associe exercices physiques, respiration… Marie-Ange Brivezac est le professeur qui saura vous faire découvrir cette activité le mercredi de 19h30 à 20h30 à la salle multi activités.

Pour tous renseignements : 05 59 33 02 90 - 06 64 87 45 46
clubdesjeunes.morlaas@orange.fr

ASSOCIATION MORLAÀS ACCUEIL

L'association accueille les personnes de Morlaàs et des communes avoisinantes qui souhaitent pratiquer ou s'initier à l'une des activités manuelles ou de loisirs proposées.

■ **Couture et « jeux d'aiguilles » :** le mardi 14h30-17h30
■ **Encadrement** : le jeudi 9h-11h30
■ **Scrabble et Rummikub** le mercredi 14h30-17h30
■ **Aquarelle à compter de Janvier 2017** le lundi 14h30-17h (en atelier libre)

Contact : 05 59 33 41 46 ou 05 59 33 65 12

LA PALETTE MORLANAISE

La Palette Morlanaise a clôturé son expo 2016 à la mairie de Morlaàs avec 600 visites. En compagnie des sculptures de R. Monzo, elle présentait 100 œuvres de ses membres, de l'ARIMOC et de l'École Jean Moulin. Quatre de ses membres exposent actuellement à l'Office de Tourisme.

www.palette-Morlanaise.fr

APPRENONS LE BÉARNAIS !

L'association « La Civada » organise des cours publics de béarnais chaque lundi à 19h, salle de la bibliothèque de l'École Jean Moulin.

Ils s'adressent à tous ceux qui ont une connaissance basique de la langue et veulent pratiquer, lire et écrire.

Contact : 05 59 90 53 61

SECOURS CATHOLIQUE

L'équipe du **Secours Catholique** de Morlaàs remercie les bénévoles, les donateurs, qui permettent à l'association d'exister. Une boutique est ouverte à tous, et une prochaine brocante se tiendra au mois de mars.

05 59 33 06 47

LA FRIPERIE

Une équipe de bénévoles dynamiques à votre service vous reçoit du mardi au vendredi de 15 h à 18 h.

- Venez nombreux y faire des bonnes affaires à petits prix.
- Vêtements, linge de maison, livres, vaisselles, jouets.

4 place de la Tour à Morlaàs

L'ASSOCIATION ACCORD' AGE

Elle développe un réseau de bénévoles qui interviennent auprès de personnes qui souffrent de solitude dans le canton de Morlaàs.

Les rencontres prennent la forme de visites de courtoisie à domicile avec un rythme et un contenu qui sont adaptés à chacun.

Les bénévoles sont des personnes qui ont envie de donner de leur temps, elles sont accompagnées, soutenues et encadrées par l'équipe de l'association Accord' Age.

accordage@outlook.com

OFFICE DE TOURISME DU PAYS DE MORLAÀS

Le salon de Morlaàs, RDV incontournable en Béarn !
Le prochain salon du vin et de la gastronomie se déroulera les 10.11 et 12 mars 2017 à la salle polyvalente de Morlaàs. 50 producteurs en vin et gastronomie vous attendent nombreux. Animations. Espace restauration. Entrée gratuite.

www.paysdemorlaas-tourisme.fr

LES ASSOCIATIONS AURONT LEUR INTERLOCUTEUR EN MAIRIE

Un poste « référent association et citoyenneté » a été créé. Christophe CONSTANT, responsable du service environnement de la commune depuis 16 ans, a accepté d'endosser cette responsabilité. Interlocuteur dédié des associations, il sera chargé de la logistique de mise à disposition de salle et de matériel et sera un référent pour l'ensemble des administrés sur l'entretien du cadre de vie.

Vous pouvez le contacter au 05 59 33 40 41 ou logistique@mairie-morlaas.fr

AICA DE MORLAÀS ET SERRES-MORLAÀS

Comme dans une multitude de villes et villages de France, dans notre société de chasse, on traque un peu tous les gibiers : faisans, bécasses, palombes, grives, lapins, renards, chevreuils etc....

Mais il y a un animal qui retient toute notre attention : c'est le sanglier. En effet depuis environ vingt-cinq ans sa population se développe à une vitesse considérable au point que les dégâts qu'il provoque sont très importants. Les sangliers ne connaissant pas les limites de nos communes nous avons créé un groupement de sociétés de chasse avec Buros-Maucor, Montardon, Pau, Mialos, Sauvagnon, Séby et Saint-Jammes afin de mettre en commun nos « piqueurs » avec leurs chiens et nos tireurs ; ainsi nous sommes plus nombreux à chaque sortie, donc plus efficaces.

ACTIVITÉS DU COMITÉ DE JUMELAGE

Poursuivant sa mission de favoriser les contacts entre les populations des pays de l'Union Européenne, les membres du Comité de Jumelage ont participé cette année à deux rencontres avec les habitants des villes jumelées de Manteigas au Portugal et de Tostedt en Allemagne.

Le Comité de Jumelage est également intervenu pour faciliter l'hébergement sur Morlaàs de Lucie, une jeune étudiante de Tostedt qui prépare un Master de français à l'université de Hambourg. Une démarche qui pourrait ouvrir la voie à un nouveau type d'échanges entre jeunes de nos villes jumelées.

Les 2 groupes en visite à l'hôtel de ville de Hambourg.

PAROLE DE SENIOR

Renée SAMPIETRO,
80 ans, résidente de L'Arrayade

« Après le décès de mon mari, je me suis retrouvée seule avec des problèmes de santé. Je ne pouvais plus assumer l'entretien de ma maison. J'ai fait le choix du foyer logement. J'y suis très bien, je me sens en sécurité dans une ambiance cordiale. Morlaàs est une petite ville agréable à vivre avec toutes les commodités à proximité : commerces, médecins, bus… ».

Les missions du CCAS de Morlaàs

Le CCAS de Morlaàs peut apporter une aide financière à toute personne résidant sur la commune. C'est peut-être votre cas.

Le Centre Communal d'Action Sociale (CCAS) a pour principale mission de coordonner la politique sociale sur notre commune en faveur de différents publics : personnes âgées, personnes handicapées, demandeurs d'emploi, familles, personnes isolées… Il offre accueil, aide, accompagnement et soutien.

Concrètement, le CCAS est en charge de : l'instruction des dossiers du revenu de solidarité active (RSA), d'aide sociale et d'allocations du Conseil Départemental, de l'aide pour financer la carte de transport en bus Idelis, ainsi que des actions en faveur des personnes âgées et handicapées. L'accès à ces aides est toujours fondé sur l'appréciation de la situation personnelle du demandeur.

Un rôle d'écoute et d'accompagnement

Parallèlement à son rôle d'accompagnement des familles dans la constitution des dossiers relevant de l'aide légale, le CCAS de Morlaàs peut également apporter une participation financière facultative pour les frais de cantine, les centres de loisirs, les classes vertes, de neige, les camps et les colonies d'été, les bons et colis alimentaires, etc. Quant au logement locatif social géré par Habitelem et La Béarnaise Habitat, le formulaire de demande peut être retiré au CCAS.

En tentant de combattre l'exclusion, le CCAS joue un rôle éminemment important sur la commune en écoutant les personnes en souffrance, en prenant en compte les besoins de chacun et en soutenant les actions entreprises. ■

CCAS : 1, pl de la Bastide - 05 59 33 00 60
lundi, mardi, jeudi et vendredi de 8h30 à 12h et 14h à 18h.

Pierrette Lasségnore, adjointe au maire en charge des affaires sociales

ACTIONS SOCIALES

LA FONDATION TOOK'EUR ÉTUDIE VOS GARANTIES SANTÉ

La fondation Took'eur propose aux Morlanais une étude de leur garantie mutuelle. Cette initiative soutenue par la CPAM, la MSA et le CCAS a pour but de diminuer les cotisations en conservant les mêmes garanties et d'obtenir, dans certains cas, l'Aide à la Complémentaire Santé.

Renseignements au CCAS : 05 59 33 00 60

Les enfants de la Maternelle ont partagé un joli moment avec les personnes âgées de L'Arrayade

INITIATIVE

La Semaine Bleue, de d'Artagnan à l'Argentine

Les activités variées organisées par le CCAS pendant la Semaine Bleue ont ravi les seniors de la commune. La Résidence l'Arrayade a connu une ambiance très festive avec les enfants de la maternelle qui ont chanté et dansé pour les résidents, suivi par un spectacle argentin de grande qualité auquel était convié le Club Jeanne d'Albret. La marche bleue a été menée par Christine sur fond d'histoire avec la visite commentée de l'église. Le mercredi, les seniors sont partis pour Lupiac (Gers) pour visiter le musée d'Artagnan et la bastide de Marciac avec son musée du Jazz.

Ensemble social et culturel
Place des Fors à Morlaàs

Organisme	Jour	Heures	Salles	Contacts	Téléphone
CEID (Béarn Addiction)	Lundi	14 h à 18 h	Bureau ancienne crèche	Mme Carrère (Secrétaire de Direction)	05 59 27 74 68
				Intervenant : M. Lafourcade (psychologue)	05 59 33 04 66
TOOK'EUR	Mercredi	9 h à 12 h 30	Bureau RDC	Mme Rigabert Aurélie	05 59 14 70 48
C.H.P.	Jeudi	8 h 30 - 12 h 30	Bureau RDC	Dr Cottanceau (médecin)	05 59 80 92 02
		8 h 30 - 12 h 30	Salle de réunion RDC	Mme Marco (Coordinatrice)	
MÉDIATION DES VALLÉES	Jeudi	13 h à 21 h	Bureau RDC	Mme Isabelle Rey	06 23 59 39 37
	Samedi	matin sur RDV			

M.S.D. (Maison de la Solidarité Départementale)
Rue Françoise Dolto à Morlaàs
Tél. : 0559721472 - Fax. : 0559721499

Organisme	Jour	Heures	Contacts	Téléphone
M.S.D. (Maison de la Solidarité Départementale)	Mardi (sur rendez-vous)	9 h à 11 h 30		05 59 72 14 72
P.M.I. Protection Maternelle Infantile	Sur rendez-vous	Une demi-journée par semaine	Consultation puéricultrice	05 59 72 14 72
		Deux 1/2 journées + 1 journée par mois	Consultation médecin	
APAVIM (Ass. Pyrénéenne d'Aide aux Victimes et de Médiation)	Sur rendez-vous	Le matin 2e Vendredi et 4e Lundi par mois	Mme Turbeaux	05 59 11 10 76
CARSAT / CPAM	Un mardi sur deux (semaine paire)		Mme Philippe (Assistante Sociale)	05 59 90 31 70

VOS TOP SMS

Toutes les activités de la commission culture peuvent vous être envoyées par SMS. Le nom de l'évènement, la date, le lieu et l'heure, c'est court concis et pratique, n'hésitez pas à vous inscrire à l'accueil de la mairie, ou sur le site www.mairie-morlaas.fr.

LES RDV DE LA BIBLI

Pour petits (dès 20 mois) et grands (dès 4 ans), pauses lecture tous les mois. Pour les adultes : p'tit dej littéraire et café – BD.
05 59 33 09 85

PAROLE DE…

Bérengère LÉCUSSAN,

responsable de la bibliothèque

« En 2017, la bibliothèque proposera de nombreuses animations sur le thème de la nature : ateliers compost, origami, fabrication de papier recyclé, d'un nichoir à oiseaux ou d'un hôtel à insectes. Nous accueillerons des expositions prêtées par la bibliothèque départementale, par le CPIE Béarn et le SIECTOM de Sévignacq. Nous avons également fait appel à des associations locales pour décorer la bibliothèque de leurs créations picturales : Morlaàs Accueil et la Palette Morlanaise. La bibliothèque départementale nous prêtera de nombreux ouvrages pour étoffer nos collections. Enfin, des contes seront présentés à toute la famille ! ».

La culture anime vos sorties !

Conte musical du 14 octobre : un grand succès !

Chaque année la commission culture propose des animations variées pour plaire au plus grand nombre. Petits et grands ont déjà leurs rendez-vous annuels :

- **les journées du patrimoine**, en septembre, qui permettent aux morlanais de découvrir en toute convivialité de belles réalisations comme le château de Valmirande cette année.
- « **Tous au théâtre** » en novembre avec encore une belle réussite en 2016. Les enfants des écoles morlanaises ont été invités à découvrir des pièces adaptées à leur âge et deux soirées ont été organisées pour les adultes (cette année les compagnies de l'Emportepièce et les Mysogenials).
- **le concert du nouvel an** : l'orchestre symphonique du sud-ouest avec la participation de l'école de danse de Morlaàs est programmé le 15 janvier 2017 à 15h30 à la salle polyvalente (réservation bibliothèque).
- **Les séances de cinéma** chaque premier mercredi du mois à 20h30 avec l'association BATEL permettent au public de profiter de films récents avec une qualité d'image et de son impeccable. La commission culture se mobilise également pour le cinéma scolaire et organise des séances avec les écoles. La commune a participé à l'opération cinétoile l'été dernier (cinéma en plein air) avec la projection du film « Mustang » qui a rencontré un vif succès.

D'autres soirées festives, des pièces de théâtre, des contes entre théâtre et concerts viennent s'ajouter à ces évènements.
Quand elles ne sont pas gratuites, les sorties pour adultes vous sont proposées à tarifs raisonnables ; les animations pour les enfants elles, sont toujours gratuites. Alors, profitez-en !

Nos associations s'investissent !

La commission culture est ouverte aux propositions de partenariat avec les associations locales. Ces projets communs conduisent à de belles réalisations. Le 14 octobre, la bibliothèque a invité le club des jeunes à accompagner un conte en musique « Léontine la petite citrouille qui ne veut pas finir en soupe ! ». Une soirée musicale gratuite, tout à fait dans l'esprit automnal qui a réjoui petits et grands. ■

Huguette Domenges, adjointe au maire en charge des affaires culturelles

Inauguration de la salle polyvalente

Le 10 septembre 2016, les morlanais ont inauguré la salle polyvalente rénovée.

Équipement central de la Place de la Hourquie construit dans les années 80, la salle polyvalente est toujours très utilisée pour la pratique sportive (établissements scolaires, pelote…) et les manifestations associatives. Les travaux menés d'octobre 2015 à juin 2016 ont permis de la rendre accessible aux personnes à mobilité réduite et de rénover énergétiquement ce bâtiment afin de lui donner, pour l'avenir, une nouvelle dimension culturelle et festive.

11 entreprises ont travaillé sur le chantier pour un montant de travaux de 1 190 000 € TTC, subventionné à 11 %.
Les visiteurs présents ont pu admirer la nouvelle salle de danse, une salle de gymnastique colorée et la salle principale aux murs et plafonds modernisés pour une meilleure acoustique. ■

Sandrine Copin-Cazalis, adjointe au maire, déléguée à la vie associative et sportive

Forum des associations

Comme lors de l'inauguration de la salle omnisports en juin 2013, les élus et les associations morlanaises ont décidé de profiter de la cérémonie du 10 septembre pour organiser un forum des associations. Plus de 30 associations ont participé à cette journée : tenue de stands, animations, démonstrations. Merci pour leur implication !

La Randonnée du Milhoc sur les nouveaux circuits

Le 18 septembre dernier, la Randonnée du Milhoc organisée tous les trois ans par le très dynamique club Morlaàs Cyclotourisme a été l'occasion de faire découvrir les circuits du nouveau Plan local de randonnées. Elle a réuni au départ place de la Hourquie 160 vélos et VTT environ, ainsi que des marcheurs.

morlaas-cyclotourisme.ffct.org

Les Boucles des Cordeliers édition 2016

Organisées avec convivialité par le club Les Morlaapieds, Les Boucles des Cordeliers ont eu lieu le dimanche 16 octobre pour sa 17e édition. De nombreux participants se sont retrouvés pour disputer l'une des 3 épreuves pédestres : la course nature sur 13 km, la marche nature sur 10,5 km ou la course pour les enfants.

www.morlaapieds.com

Le Tour pédestre du Béarn : 200 km en 2 jours !

Les 1er et 2 octobre derniers au départ de Pau, le Tour pédestre du Béarn a fait étape comme chaque année à Morlaàs où la coupe a été remise aux vainqueurs. Cette 28e édition de course à pied s'est déroulée en relais par équipes sur 200 km.

LE PROGRAMME DES ACTIVITÉS PÉRISCOLAIRES EN 2016-2017

ÉCOLE JEAN MOULIN : LE « VIVRE ENSEMBLE »

Ateliers théâtre et petits films sur les dangers d'internet et des réseaux sociaux ont été proposés aux enfants. Des jeux d'énigmes

par équipes sont mis en place pour mieux se connaître. En 2017, il y aura des activités autour de la science, de la calligraphie…

ÉCOLE ANDRÉ SOURDAÀ : LES PIRATES ET LA MUSIQUE

Les enfants ont confectionné leur propre costume de pirate pour participer à une chasse au trésor. C'est sur le thème de la musique qu'ils aborderont 2017 avec aussi des ateliers sur l'environnement et l'écocitoyenneté.

ÉCOLE MATERNELLE : LE RETOUR DE VACANCES ET UN AIR DE FÊTE

À la rentrée, fabriquer des bateaux et un panneau sur l'été a ravi les petits. Pour Noël, sur « un air de fête », ils décorent l'école et chantent.
En 2017, ils pourront faire différents ateliers : jardinage ou relaxation, ou des activités autour du cirque et du théâtre.

Une charte de bonnes pratiques à l'école maternelle

La commune, les enseignants et les directeurs des écoles maternelles ont créé un socle de bonnes pratiques afin de faciliter l'intervention des différents acteurs d'accompagnement de l'enfant.

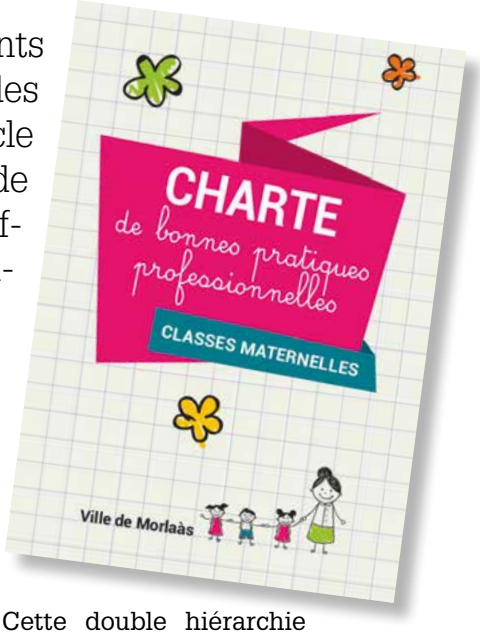

Rappelons le contexte général : les classes maternelles doivent bénéficier des services d'un agent communal rémunéré par la mairie et nommé par le maire après avis du directeur de l'école.

Soucieuse de la qualité du service rendu, la commune de Morlaàs a initié la rédaction d'une charte durant l'année scolaire 2015-2016, en concertation avec les personnels impliqués. Cette charte fixe à la fois le positionnement des agents et établit des pratiques communes à tous les établissements, avec pour objectif le bien-être de l'enfant. Elle n'a pas vocation à se substituer aux textes officiels mais au contraire à faciliter leur application.

Pour une clarification des rôles

Les Agents d'Accompagnement à l'Éducation des Enfants (agents communaux) sont placés sous l'autorité hiérarchique du maire et sous l'autorité fonctionnelle du directeur d'école durant le temps scolaire.

Cette double hiérarchie crée souvent des difficultés de positionnement pour les agents et les enseignants.

La charte définit précisément le champ d'intervention des AAEE, sans déborder sur celui de l'enseignant : assister le personnel enseignant, animer les activités péri-éducatives, assurer l'hygiène, l'entretien des locaux, du matériel et du linge, éventuellement servir les repas et assurer la surveillance des garderies. Elle fixe également les codes de bonne conduite comme la tenue vestimentaire et le comportement vis-à-vis des enfants. Elle favorise aussi l'échange et le dialogue entre toutes les parties. ■

À découvrir sur le site web : www.mairie-morlaas.fr

Sophie Vallecillo, adjointe au maire déléguée aux affaires scolaires

Cadre de vie

Le cadre de vie représente le principal poste de dépenses. Rénovation et entretien des bâtiments, des réseaux et de la voirie, préservation de l'environnement, nouvelles infrastructures influent directement sur notre qualité de vie. Revue des chantiers et des projets.

En 2016, il y a eu bien sûr des chantiers mais aussi l'aboutissement de plusieurs projets d'envergure pour la commune.
Côté chantiers, les travaux de voirie ont bénéficié d'un investissement aussi soutenu que celui de l'année passée afin de maintenir la bonne qualité du réseau routier. Pour l'acheminement d'eau potable, près de 3 km de réseaux ont été renouvelés en 2 ans. Dans le nouveau cimetière, 2 columbariums ont été construits.
Mais la réalisation la plus conséquente est annoncée pour le premier trimestre 2017 : la Plaine des Sports.
Côté projets, la construction de 38 logements sociaux a été initiée à proximité de la zone de Berlanne dans le respect de préservation des zones boisées existantes sur le site. Un autre projet qui a nécessité beaucoup de ténacité va enfin voir le jour : la nouvelle gendarmerie dont l'investissement est pris en charge par la Béarnaise Habitat. Un service aux Morlanais que la commune souhaitait conserver.
Et parce qu'il faut aussi construire l'avenir, le nouvel échangeur sur l'A64 au niveau de Berlanne a été mis au programme des Autoroutes du Sud de la France. ■

Le Service d'Urbanisme Intercommunal (SUI)

À compter du 2 novembre 2016, c'est le Service d'Urbanisme Intercommunal de la Communauté de Communes du Pays de Morlaàs qui instruit toutes les demandes d'autorisation d'urbanisme des 24 communes dont Morlaàs (permis de construire, déclarations préalables…).

HORAIRES D'OUVERTURE DU SUI :
- **Accueil téléphonique : mercredi et vendredi de 9h à 12h au 05 59 33 46 10**
- **Accueil du public (sur rendez-vous) au 1 rue St-Exupéry à Morlaàs :**

Lundi matin : 9h-12h
Mercredi : 9h-12h et 14h-17h
Vendredi : 9h-12h et 14h-16h30.

Attention ! Les dossiers de demande devront toujours être déposés en mairie.

La première étape de la révision du PLU

La commune a mis en œuvre la phase d'étude de la révision du Plan Local d'Urbanisme (PLU) dont la première étape établit le diagnostic territorial.

Le diagnostic territorial doit déterminer les atouts et les contraintes du territoire selon : le milieu physique, la biodiversité, les continuités écologiques, les risques naturels et le patrimoine.

Notre territoire se compose de trois paysages : au sud, la plaine, puis le talus avec une pente à + 15 % et au nord, le plateau à faible pente. Concernant la biodiversité, nous comptons beaucoup de milieux boisés mais aucun espace classé naturel d'intérêt. Les continuités écologiques terrestres (trame verte) et aquatiques (trame bleue) sont préservées.

Les risques ont été identifiés : sismiques, technologiques, liés au bruit et à l'environnement… Pour la gestion des risques naturels, nous devons considérer le risque majeur d'inondations par crue rapide pour lequel les zones concernées sont déjà cartographiées.

La valorisation de notre patrimoine porte sur la protection du patrimoine archéologique et urbain (églises Sainte-Foy et Saint-André, etc.).

Prochaine étape après la définition des enjeux, la rédaction du PADD* devra répondre aux besoins exprimés dans ce diagnostic territorial. ■

Robert Demonte, adjoint au maire chargé de l'urbanisme et des réseaux

** PADD : Projet d'Aménagement et de Développement Durable*

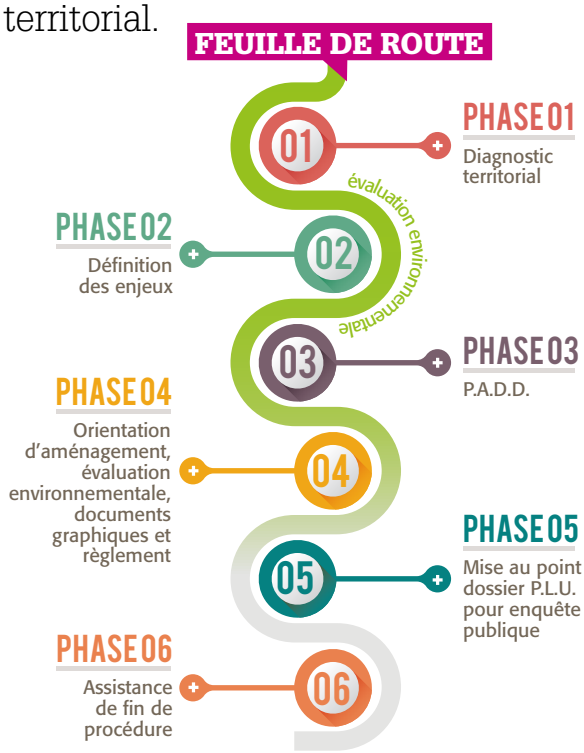

Urbanisation : nouveau projet rue des Landes

Un projet de construction d'un ensemble immobilier de 38 logements sociaux situé rue des Landes à Morlaàs a été déposé en 2016. Il répond à la volonté d'implanter des logements sociaux à proximité de la zone d'activités du quartier de Berlanne dans l'objectif d'optimiser les déplacements entre lieu de vie et lieu de travail.

Aujourd'hui, le terrain réservé à cette opération longe la rue des Landes et se présente comme une parcelle arborée. Afin de préserver au maximum ces qualités paysagères, un géomètre expert a été mandaté pour effectuer un relevé exhaustif des essences et des diamètres des arbres en présence.

L'ensemble immobilier se composera de 12 modules de 3 logements et de 1 module de 2 logements ; chacun des modules comprendra 1 étage. Quant à leur capacité, elle sera la suivante : 12 logements T3, 18 logements T4 et 8 logements T5. Chaque logement sera pourvu d'un jardin ainsi que d'un garage en annexe. ■

Sur la route… la commune investit pour une amélioration continue

Durant l'année 2016, de nombreux travaux de voirie ont encore été réalisés à Morlaàs, des trottoirs en passant par les revêtements de chaussée et les emplacements de stationnement.

Le montant de ces travaux s'est élevé à 196 000 euros, somme équivalente à celle de 2015. Le revêtement tricouche particulièrement robuste a été utilisée sur certaines voies pour rénover la couche d'usure.

Vous aurez sans doute remarqué des changements sur les chaussées et les trottoirs avec des réfections rue St Jacques de Compostelle, rue de la Placette et chemin Mousset.

Les trottoirs et les parkings de la rue des Sources et de la rue des Canettes dans le lotissement des Cordeliers, ainsi que la chaussée de la rue Baratnau, ont été revêtus en bicouche avec une finition sablée. Les trottoirs de la rue de La Hourquie ont reçu un revêtement en enrobé à chaud.

Divers travaux d'emplois partiels sont intervenus sur des voies diverses : nids de poule, raccords, etc. Un enrobé coloré est venu embellir l'entrée de la salle polyvalente et des enrobés viennent d'être réalisés chemin Basacle. ■

Jean-Claude Garimbay, conseiller délégué à la voirie

LE RÉSEAU D'EAU POTABLE S'EST REFAIT UNE SANTÉ SUR 2,8 KM !

En 2015 et 2016, de nombreux travaux de simplification, de renforcement et d'approvisionnement ainsi que de mise en sécurité incendie ont eu lieu sur notre commune. Grâce aux deux syndicats d'eau potable (SIEP Jurançon et SMEP), 2,8 km de réseaux ont été renouvelés dont une canalisation de gros diamètre posée par anticipation (prévue pour 2020).

Ont été concernés en 2015 : rue Capdessus, chemin des Chênes, la Vieille Côte, chemin Galan, avenue de la Résistance ; puis, en 2016, le chemin du Basacle.

RAPPEL

En 2017, soyez vigilant, lors du 1er trimestre des perturbations de circulation seront occasionnées par des travaux de même type, allant du rond-point de Berlanne au surpresseur du bas de la côte. Merci à tous les riverains de ces travaux pour la compréhension voire leur participation (traversée de terrain, gêne, nuisance sonore…).

TRAVAUX

Équipements pour le nouveau cimetière

Dans le nouveau cimetière, la commune a réalisé la construction de 2 columbariums outre les caveaux tenus d'avance en cas d'urgence. Et pour plus de commodité à entretenir les sépultures familiales, vous y trouverez des nouveaux points d'eau.

ÉCLAIRAGE PUBLIC

Vers un patrimoine communal plus économe

RAPPEL

Lorsque vous constatez une défaillance de l'éclairage public, vous pouvez le signaler en mairie qui sollicitera l'intervention de l'entreprise titulaire du marché. Selon le nombre de points lumineux impactés, la résolution peut prendre plusieurs jours.

© Xavier DUMOULIN

Un diagnostic énergétique a couvert l'ensemble des bâtiments communaux ainsi que l'éclairage public.

Sur cette base, des actions d'amélioration ont été réalisées et en particulier l'isolation thermique des bâtiments et le remplacement de trois chaudières vétustes et très énergivores pas des chaudières à condensation permettant un gain de 40 % en consommation d'énergie.

En matière d'éclairage public un objectif d'économies de consommation a été recherché. Le remplacement des points lumineux par du matériel type LED permettant une diminution de puissance de 50 % aux heures de nuit a été retenu après expérimentation.

Chaque année un programme est budgété pour assurer progressivement le remplacement de tous les luminaires vétustes et générer aussi des économies de consommation significatives ; à ce jour 213 luminaires ont été remplacés. Un contrat d'entretien a été conclu avec le SDEPA pour accompagner ce programme de rénovation et une mise à niveau technique énergétique du parc éclairage public. Les nouveaux luminaires LED sont préconisés dans tous les nouveaux lotissements et dans les programmes de rénovation sur la commune. ■

PAS D'EXTINCTION LA NUIT

L'éclairage public est un élément rassurant et essentiel pour la sécurité publique. La présence ou non d'un éclairage suffisant est étudiée lorsqu'un accident de la circulation se produit et est analysée par la commission préfectorale de la sécurité routière. La responsabilité de maire peut être recherchée. Pour l'instant dans la période d'insécurité actuelle, il ne paraît pas souhaitable d'éteindre l'éclairage public pendant la nuit.

CHANTIER

La Plaine des Sports s'annonce pour bientôt !

© Xavier DUMOULIN

Rappelons que la reconstruction du terrain de rugby a été rendue nécessaire pour des raisons de sécurité. Le stade des Cordeliers actuel datant de 1964 est vétuste et obsolète. Son assiette foncière n'a pas la capacité de bâtir une aire de jeux et des tribunes conformes aux normes exigées par la Fédération Française de Rugby. Cette dernière a signifié la suspension de pratiquer toute compétition de Fédérale II. La prorogation n'a pu être obtenue que grâce à l'engagement de la Municipalité de réaliser de nouvelles installations.

Ce chantier d'envergure a été mené avec un planning très serré, profitant du temps sec de l'été pour réaliser les terrassements, même si des travaux d'assainissement pluvial imprévus, non décelés à l'origine malgré les sondages, ont décalé d'un mois environ la finition du chantier. (Prévisibles ou pas, ces travaux d'un montant de 177 000 € étaient à faire). La pelouse du terrain d'honneur a été plantée à la bonne période d'octobre, mais devra attendre le mois de septembre 2017 pour être praticable et offrir la meilleure garantie d'enracinement. Les aménagements extérieurs, tels que sentier sportif, plantations, bassin de rétention, clôtures et parkings sont prévus pour l'été prochain.

Le Conseil Départemental et la Région Aquitaine nous ont accordé une subvention supplémentaire de 767 000 € par rapport aux prévisions de départ. Cela a permis d'améliorer la structure des tribunes et de créer un terrain synthétique pour la pratique du jeu en période hivernale. Les coûts seront également maîtrisés et un bilan avec les chiffres définitifs vous sera communiqué en fin de travaux. Il n'y aura pas d'augmentation du taux de fiscalité communale pour ce chantier, ni d'augmentation du montant de l'emprunt.

Le site ainsi aménagé sera remarquable et valorisera l'entrée de ville et la Place de la Hourquie. La pratique sportive sera ainsi attractive et surtout sécurisée.

De plus, un espace de 1,5 ha sera libéré en plein centre-ville et pourrait accueillir des équipements à vocation sociale et culturelle, avec un jardin public agrémenté de jeux pour enfants et lieux de rencontre. Cette reconversion fera l'objet ultérieurement d'une réflexion et d'une concertation. ■

Le projet de nouvelle gendarmerie est lancé

Après de nombreuses négociations la persévérance a permis d'aboutir au projet de construction de la nouvelle gendarmerie.

Les travaux devraient démarrer dès le 1er trimestre 2017

C'est la **Béarnais Habitat** qui est maître d'ouvrage de l'opération après avoir acheté le terrain à la commune de Morlaàs.

Les nouveaux bâtiments se situeront rue Saint Exupéry, à côté de la Maison de la Communauté de Communes du Pays de Morlaàs et du centre postal.

Le projet consiste à créer :

- deux bâtiments d'habitation collectifs en R + 1 comprenant chacun 6 logements accompagnés d'un local vélos et local poubelles
- la gendarmerie composée d'un pôle Accueil, de bureaux, d'un pôle police judiciaire et de locaux de services.
- un bâtiment garage pour les véhicules de gendarmerie.

Un parking visiteur se situera à l'extérieur de l'enceinte de la gendarmerie. L'accès au bâtiment service par les visiteurs se fera exclusivement à pied depuis le stationnement, en passant par un portillon sécurisé déclenché par l'officier de permanence. ■

Le diffuseur de Morlaàs inscrit au plan de relance autoroutier !

L'échangeur de Morlaàs, projeté dès la création de l'autoroute dans les années 80, idéalement placé entre les zones d'activité de Morlaàs, de Pau et de la Plaine de Nay, serait un gage d'attractivité pour de nouvelles entreprises et une condition au développement de celles existantes.

La rocade de Pau, non calibrée pour un trafic croissant, connaît des engorgements quotidiens aux heures de pointe. Le diffuseur de Morlaàs peut donner à l'A64 un rôle régulation des flux de véhicules aux entrées d'agglomération et ainsi améliorer l'accessibilité du Nord Béarn et de la Plaine de Nay. Or, il est reconnu que la facilité et la rapidité des flux de déplacement sont des critères économiques majeurs pour attirer de nouvelles entreprises.

Dès 2012, la communauté de communes, présidée par M. le maire Dino Forte, a mandaté un bureau d'études pour effectuer une étude sur les trafics routiers et l'impact du futur diffuseur. Il s'agissait ensuite de mobiliser les différents acteurs locaux pour soutenir le dossier au niveau du ministère.

Une étude d'opportunité et de faisabilité a été lancée en 2015 et le calendrier s'est ensuite accéléré en 2016. En juillet, après plusieurs années de blocage, le projet de diffuseur de Morlaàs a été inscrit par le gouvernement au plan de relance autoroutier, ce qui devrait concrètement le relancer et apporter ainsi une réponse indispensable à la structuration du territoire. ■

Développement durable, la commune s'engage

Transport, consommation, habitat, énergie, environnement, déplacements, accessibilité, sont des thèmes qui nous concernent tous. Des initiatives diverses ont été menées.

CADRE DE VIE

- Gestion différenciée des espaces verts avec une démarche zéro phyto
- Prise en charge par la commune de la destruction des nids de frelons asiatiques
- Mise en conformité du Plan Local d'Urbanisme avec le « Grenelle de l'Environnement »
- Réflexion sur la prévention et les risques inondations.

TRANSPORTS ET DÉPLACEMENTS

- Création d'un parking de covoiturage rue St Exupéry (proche de la Communauté de Communes).
- Création d'un parking côté plaine des sports pour désengorger la place de la Hourquie.
- Dévoiement des bus pour limiter leur passage rue Marcadet.
- Préfiguration spatiale de la place Ste Foy, organisation du stationnement et arrêté municipal pour limiter la vitesse dans le centre bourg (à faire respecter par la gendarmerie).
- Doublement de la ligne P22 IDELIS aux heures de pointe.
- Création d'une ligne spéciale IDELIS pour le « ramassage » des collégiens au quartier du Basacle.

NB : est en réflexion la réalisation d'une zone rencontre en centre bourg privilégiant le piéton et le vélo en coordination avec la rénovation de la place Ste Foy prévue en 2018-2019.

ÉQUIPEMENTS

- Achat d'un véhicule électrique pour le transport des repas.
- Programme intensif de remplacement des foyers d'éclairage public par système LED avec une réduction de puissance et donc de consommations pendant la nuit.

- Mise en place d'une borne de recharge électrique pour véhicules (parking place de la Tour).

BÂTIMENTS

- Diagnostic et radiographie des bâtiments communaux (convention avec le SDEPA).
- Plan d'actions sur les problèmes d'accessibilité (salle polyvalente et abords, mairie…).
- Remplacement des chaudières.

CANTINE

- Plan anti gaspillage avec des menus à 5 composants et approvisionnement préférentiel avec produits locaux ou Bios.
- Utilisation d'un composteur pour les déchets.

HABITAT ET ENVIRONNEMENT

- Programme logements sociaux quartier Marcadet réalisé et très demandé.
- D'autres programmes sont à l'étude.
- Réhabilitation et réorganisation de la déchèterie pour améliorer le tri et le recyclage des déchets.
- Création du service ramassage des déchets verts par containers toutes les semaines.
- Mise en place d'un schéma directeur d'assainissement et mise en conformité des réseaux unitaires et stations d'épuration. ■

Gérard Congieu, adjoint au maire délégué environnement-sécurité-forêt

BORNE DE RECHARGE

Une borne de charge pour véhicule électrique devrait être installée d'ici la fin de l'année place de la Tour. Elle permettra, en libre-service de recharger deux véhicules.

2 000 tonnes
c'est le poids total des déchets traités en 2015

672 000 € HT
c'est le montant des travaux de modernisation de la déchèterie

80 %
c'est l'objectif de valorisation des déchets

Le SIECTOM* privilégie la valorisation des déchets

La conception de la déchèterie de Morlaàs a été modernisée pour s'adapter aux nouvelles normes mais aussi pour optimiser la valorisation des déchets. Cela entraîne-t-il des changements pour les usagers ?

Depuis 1994, la déchèterie de Morlaàs n'avait pas été rénovée, hormis la création d'une plateforme de déchets verts en 2004.

Il était nécessaire de modifier le traitement des déchets en vue d'un réemploi et non plus d'une élimination systématique. L'objectif visé pour le tout-venant est d'éviter l'enfouissement. Pour les autres déchets tels que le plâtre, le bois ou le carton, la qualité des apports sera mieux contrôlée. Les gravats (exempts de terre ou d'amiante) seront broyés sur place grâce à une nouvelle plateforme. De nouveaux quais sécurisés permettront de trier les meubles et le tout-venant incinérables.

Dans ce but, l'acheminement a été repensé : un premier contrôle sera effectué dès l'entrée (avec barrières de sécurité filtrantes) où les apports non conformes seront d'emblée et systématiquement refusés. ■

Déchèterie : 05 59 33 65 93 - Chemin Basacle à Morlaàs

** Syndicat Intercommunal Environnement Collecte des Ordures Ménagères*

CONSIGNES DE TRI 2016 - SIECTOM COTEAUX BÉARN ADOUR

Bouteilles, flacons et bidons en plastique

Gobelets et assiettes jetables

Emballages métalliques

Barquettes, boîtes et pots (alimentaires) en plastique

Dosettes café, photophores, capsule, gourdes compotes, papier aluminium et emballages médicaments

Briques alimentaires

Films, sacs de surgelés et poches plastiques

Tous les papiers se trient et se recyclent
Journaux, magazines, publicités, livres, cahiers annuaires, catalogues, enveloppes

Petits cartons

ATTENTION

- EMBALLAGES À DÉPOSER EN VRAC, SURTOUT PAS IMBRIQUÉS

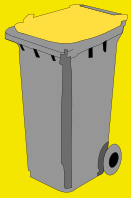

- BIEN VIDER LES EMBALLAGES, SINON ILS NE SERONT PAS RECYCLÉS
- PENSER À ÔTER LES FILMS PLASTIQUES AUTOUR DES JOURNAUX AVANT DE LES DÉPOSER EN VRAC

ATTENTION

- PENSER À JETER LES BOUCHONS EN PLASTIQUE ET EN LIÈGE À LA POUBELLE ET LES CAPSULES MÉTALLIQUES AU TRI

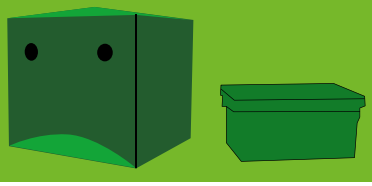

STOP AUX ERREURS DE TRI

TOUS CES DÉCHETS NE DOIVENT PAS ÊTRE JETÉS DANS LES BACS DE TRI MAIS DANS LE SAC POUBELLE

Filets d'agrumes, de pommes de terre…

Sachets de chips, gâteaux, apéritif, café… en aluminium plastifié

Sacs d'aliments pour animaux

Vaisselles et verres brisés

Essuie-tout, mouchoirs et papier et couches

Papiers déchiquetés et petits papiers

Cassettes vidéos, DVD, boîtes

LES BOUCHONS DE L'ESPOIR = UN GESTE ÉCO + UNE ACTION SOLIDAIRE

Réalisée en partenariat avec les enseignes Intermarché et Super U, la collecte de bouchons en plastique se poursuit dans le conteneur jaune situé derrière la bibliothèque. Elle aide au financement de fauteuils adaptés pour les handicapés.

Innover pour inciter les jeunes à participer

Notre action en faveur des jeunes de la commune se poursuit dans une dynamique d'évolution et d'adaptation permanente aux situations que nous pouvons rencontrer.

Cette action s'adresse à tous les jeunes, que ce soit autour de l'Accueil Jeunes qui doit rester un lieu d'accueil et d'échanges avant tout, qu'avec les différentes actions menées par les animateurs. Elle s'inscrit toujours dans une dynamique de partenariat avec les différents acteurs du territoire (Mission Locale, LEP, collège, associations, MSD, gendarmerie, élus…).

Ainsi, comme nous l'indiquions dans le bulletin municipal de juin 2016, et à la lumière des éléments présentés par l'APSAP dans son rapport diagnostic de mars 2016, nous réfléchissons à une mobilisation des différents acteurs jeunesse du territoire, et donc de la future intercommunalité. Cela dans l'objectif de proposer une offre adaptée et diversifiée aux jeunes de 16 à 25 ans, autour du lien social, de l'information, de la prévention, des activités culturelles et ludiques, créatives, qui existent déjà pour la plupart sur le territoire. La réflexion porte bien entendu sur la mutualisation des moyens et des compétences dans un esprit aussi de recherche d'innovation de l'offre de service.

Ce travail a déjà débuté avec certains acteurs du territoire mais nous poursuivons notre questionnement y compris sur notre commune, via les observations de nos intervenants de terrain, Robert et Pierre, très précieux dans cette démarche.

Nous dresserons un bilan intermédiaire de ce travail en juin 2017. ■

Joël Ségot, conseiller délégué jeunesse

RAPPEL

L'Association Béarn Addiction anime un point écoute jeunes, maison du parent, aide et soutien autour des conduites addictives, le lundi après-midi 1 semaine sur 2, au rez-de-chaussée de l'ensemble social, quartier des Fors.

Emploi des jeunes : la commune s'engage

LE DISPOSITIF D'AIDE À LA MOBILITÉ SERA RECONDUIT ET ADAPTÉ

Mis en place début 2016, le dispositif d'aide financière à la mobilité pour l'insertion professionnelle des jeunes résidant dans la commune se poursuivra en 2017. Peu sollicitée jusqu'ici, la commission d'attribution a décidé de modifier les critères de ressources en se basant sur ceux de la région Nouvelle Aquitaine, jugés moins restrictifs.

Cette aide pour les 16-25 ans consiste en un complément de 100 à 200 €pour financer leur BSR (Brevet de sécurité routière) ou leur permis de conduire.

Un appel est lancé aux jeunes invités à déposer leur dossier auprès de la Mission locale, de l'Accueil jeunes ou du CCAS.

Renseignements au 05 59 33 63 67

LA COMMUNE ACCUEILLERA DES JEUNES EN SERVICE CIVIQUE EN 2017

Créé par la loi du 10 mars 2010, le service civique concerne les personnes âgées de 16 à 25 ans. C'est un engagement volontaire de 6 à 12 mois, pour l'accomplissement d'une mission d'intérêt général reconnue prioritaire pour la nation : action sociale et santé, éducation, jeunesse, sports, action culturelle, environnement, tourisme… Les élus de Morlaàs ont reconnu dans ce dispositif un outil au service de la jeunesse du territoire, qui permet de favoriser le ciment social, les expériences de vie collective et mettre le pied à l'étrier aux jeunes en perte de repères, tout en contribuant aux politiques publiques. Ils ont donc décidé de se lancer dans la démarche en 2017. Deux jeunes pourraient ainsi réaliser un service civique sur 2 missions, l'une axée sur le lien intergénérationnel par le biais des outils informatiques et l'autre sur les besoins des 16-20 ans sur le territoire. Ils seront encadrés par le responsable de l'accueil jeune.

La commune doit d'abord obtenir l'agrément de la DDCS et lancera la phase de recrutement début 2017.

Plus d'infos : www.service-civique.gouv.fr

ACCUEIL JEUNES

Écoute, échange et vivre-ensemble

L'accueil Jeunes créé en 2009 est un lieu d'accueil pour les 16-20 ans, mais pas seulement…

Les actions marquantes en 2016

En partenariat avec la mission locale, l'accent a été mis sur l'information en faveur de l'orientation et l'insertion professionnelles comme le dispositif d'aide à la mobilité (voir ci-dessous). Les activités ludiques et sportives n'ont pas été oubliées avec une sortie karting, laser game et repas. Dix jeunes ont également monté un projet de A à Z pour assister à un match de football « Toulouse/Paris ». Sur le plan de la prévention, un atelier cuisine a été organisé pour les sensibiliser aux effets néfastes de la junk-food.

Les nouveaux projets pour 2017

Les projets s'articulent autour des 3 axes fondateurs : animation, orientation professionnelle et prévention. Un service civique volontaire sera mis en place pour des missions spécifiques. Afin d'associer plus étroitement les jeunes aux projets de la commune, un conseil de la jeunesse pour les 16-25 ans sera créé. Quelle que soit leur problématique, les jeunes ne doivent pas hésiter à s'adresser à l'animateur de l'Accueil Jeunes qui leur offrira toujours une écoute attentive. ■

38
jeunes ont fréquenté l'Accueil Jeunes dont 9 filles

12
d'entre eux ont plus de 20 ans

14
jeunes ont participé à l'atelier et au chantier de l'été

ACCUEIL JEUNES :
Place de La Hourquie :
• 17h30 à 18h le mercredi et 18h à 20h le vendredi en période scolaire
• 17h30 à 21h le jeudi pendant les vacances scolaires
Pour plus d'informations, contacter M. Pierre Laurent : 06 09 52 61 87

CHANTIER JEUNES ET ATELIERS JEUNES DE L'ÉTÉ 2016

Utiles et formateurs

L'accueil Jeunes créé en 2009 est un lieu d'accueil pour les 16-20 ans, mais pas seulement…

Sur le Chantier, 6 dynamiques jeunes gens se sont exercés au métier de peintre en bâtiment en effectuant le nettoyage, le ponçage et la peinture des barrières et des plots des places de la Hourquie et de Sainte-Foy.

Dans le cadre de l'Atelier, 8 jeunes très motivés ont découvert les métiers de l'environnement : défrichage, désherbage…

Les objectifs pédagogiques ont été atteints : réaliser un projet collectif, découvrir le monde du travail et respecter les règles sociales. ■

DÉPARTS RETRAITE

Trois départs à la retraite ont été célébrés le 9 décembre.
Jean-Claude Gayet, Brigadier-Chef Principal, a tiré sa révérence après 40 années de service au sein de la police municipale. Il est remplacé par **Stéphane Dalidec**.
Christian Dubes, Agent de Surveillance de la Voie Publique, a également fait valoir ses droits à la retraite après 19 années passées au service des administrés. Une nouvelle collègue prendra ses fonctions début 2017.
Marie-France Crusem, adjoint technique de 2ème classe, a décidé de prendre une année de disponibilité en attendant la retraite après 10 années à l'école André Sourdaà. Elle est remplacée par **Claudia Garcia**.
Nous souhaitons à ces 3 jeunes retraités de profiter très longtemps de leur nouveau temps libre !

MUTATIONS

Deux agents de la commune ont rejoint les services de la communauté de communes.
Ainsi Elisabeth Chupin, adjoint administratif principal de 2ème classe au service urbanisme de la commune, a pris la responsabilité du Service Urbanisme Intercommunal créé au 1er novembre 2016.
De même Fabien Laporte-Fray a rejoint les équipes intercommunales afin d'anticiper sur la prise de compétence « économie » de la future nouvelle intercommunalité.
Fabien avait été recruté en 2013 pour animer et dynamiser l'économie locale.

DU NOUVEAU À LA POLICE

Un poste de police municipale est en cours d'aménagement dans l'ancien musée de la Commune (rue Bourg-Mayou). Plus visible et accessible, il permettra de renforcer encore les liens avec la population morlanaise.

À noter : numéro de téléphone police municipale
06 46 41 02 16

DU MOUVEMENT AU SEIN DES SERVICES

Suite à la promotion de Christophe Constant au poste de référent association-citoyenneté, Hanis Guechchaoui prend la responsabilité du service environnement à partir du 1er janvier 2016.

La surveillance des entrées et sorties d'école rue des Remparts a été confiée aux agents du service périscolaire, Lydia Vic et Muriel Despagnet. Elles ont revêtu casquette et chasuble pour sécuriser la traversée des enfants.

Après 2 années à l'école maternelle, Cathy Benard assurera à partir du 1er janvier 2017 la livraison des repas aux personnes âgées ainsi que l'entretien des salles de sport, en équipe avec Philippe Mainard et en remplacement de Sébastien Mazel réaffecté en totalité aux services techniques.

ÉLECTIONS

Pensez à l'inscription sur les listes

L'année 2017 sera une année électorale, pensez à vous inscrire sur les listes pour pouvoir voter.

Les élections présidentielles auront lieu les 23 avril et 7 mai 2017 et les élections législatives les 11 et 18 juin. Pour pouvoir voter, vous devez impérativement être inscrits sur les listes électorales avant le 31 décembre 2016. L'inscription est automatique pour les jeunes de 18 ans recensés à Morlaàs. En dehors de cette situation, l'inscription sur les listes doit faire l'objet d'une démarche volontaire.

À cet effet et comme le lui impose la loi, la mairie tiendra une permanence le samedi 31 décembre de 10h à 12h, pour les inscriptions sur listes électorales uniquement.

Pour s'inscrire, comment faire ?
Vous pouvez vous présenter directement en mairie. Vous devrez alors vous munir d'une pièce d'identité récente prouvant votre nationalité française et d'un justificatif de domicile.

Du lundi au vendredi de 8h30 à 12h et de 13h30 à 17h

Vous pouvez également vous inscrire en ligne en utilisant le télé service de demande d'inscription sur les listes électorales sur **www.service-public.fr**. Pour cela vous devez créer un compte et vous munir de la version numérisée des pièces à fournir. ■

Cas particuliers : inscription l'année de l'élection

Si vous êtes dans l'une des situations suivantes, vous pouvez vous inscrire et voter la même année :

- Jeune ayant atteint l'âge de 18 ans entre le 1er mars et le jour de l'élection
- Personne qui déménage pour des motifs professionnels
- Militaire retournant à la vie civile après le 1er janvier
- Acquisition de la nationalité française après le 1er janvier
- Recouvrement de l'exercice du droit de vote après le 1er janvier

LES DERNIÈRES INSTALLATIONS

SOPHROLOGIE RELAXATION NATHALIE LARQUÉ
06 26 01 34 61 - 36, rue Bourg Neuf
Page Facebook : Sophro, Relaxation, Larqué Nathalie

ECTAUR EXPERT - PHILIPPE COUTURE - GÉOMÈTRE-EXPERT
Successeur du Cabinet DEPOND ARNAUDIN
05 59 33 67 81 - Place de Paul
www.ectaur.fr

SYLVIE DÉRAMOND
Réflexologue : réflexologie plantaire, palmaire, faciale et auriculaire.
Tao stretching : massage alliant réflexologie, shiatsus et lissage profond des muscles pour détente et récupération physique.
Hypnothérapeute. **Sur rendez-vous.**
06 84 26 98 71 - 6, place de la Tour

CHRISTIANE LE BIEN-ÊTRE AU NATUREL
Amincissement par Digitopuncture Réflexologie plantaire - Drainage Lymphatique - Relaxation - Magnétisme (douleurs, verrues, arrêt des addictions, etc.) - Reiki.
Du lundi au vendredi sur RDV.
05 59 71 36 77 - 5, rue Bourg Neuf

AS COACHING DECORATION SULÉ AKSOY
Étude Conseil Agencement Décoration - Intérieur Matériaux et Vente. À Domicile. **- 06 86 77 66 61**
as.coatchingdecoration@gmail.com
www.facebook.com/ as.coachingdecoration

HERROU SERVICES LUCIEN CIVILETTI
Aide à la personne - ménage, courses, espaces verts, etc.
06 45 28 68 80
herrouservices@orange.fr

NELLY BERTRAN
Masseuse kinésithérapeute.
Sur rendez-vous -05 59 21 27 83
6, place de la Tour

RENOVEO
Société spécialisée dans l'amélioration de l'habitat : isolation, rénovation toiture, façade, traitement de charpente, menuiserie et énergies renouvelables.
De 9h à 13h et de 14h à 17h
05 59 98 73 90 - Centre Zéphyr

Recensement

Recensement citoyen ou militaire, une étape obligatoire à 16 ans.

Toute personne (garçon ou fille) de nationalité française doit se faire recenser à la mairie de son lieu de domicile entre la date de ses 16 ans et la fin du 3ème mois suivant cette date. Il faut vous munir du livret de famille et d'un justificatif de domicile (facture E.D.F. - Tél…). La mairie remet alors une attestation de recensement qu'il est primordial de conserver (aucun duplicata ne sera délivré).

Cette attestation sera réclamée lors de l'inscription à tout examen au concours soumis au contrôle de l'autorité publique (CAP - BEP - BAC - permis de conduire). Après avoir procédé au recensement, il est obligatoire d'accomplir une Journée défense et citoyenneté (JDC). L'ordre de convocation parvient dans les 45 jours environ de la date de la session retenue. La participation y est obligatoire, sauf cas de force majeure (maladie, problème familial grave…). ■

CONSEILS MUNICIPAUX

13 SEPTEMBRE 2016

FINANCES

■ Règles d'amortissement budgets général, assainissement et transport
Décision modificative N°1 au budget principal
■ Avenant n° 1 - création d'une plaine des sports
■ Décision modificative N°1 - budget assainissement

ADMINISTRATION GENERALE

■ Réaménagement de la bibliothèque : achat de rayonnage et demande de subvention

PERSONNEL

■ Renouvellement de la convention avec le CDG64
■ Prolongation d'un CAE pour un poste secrétariat/comptable

ASSAINISSEMENT

■ Conventions financières pour les travaux du lotissement du Luy de Béarn

PATRIMOINE

■ Changement de dénomination sociale de l'acheteur – cession parcelle AP257
■ Installation d'une borne de charge pour véhicules électriques
■ Convention de servitude avec ENEDIS

ÉQUIPEMENT

■ Remboursement factures d'éclairage public indûment payées

RAPPORTS

■ Rapports sur le prix et la qualité du service assainissement

18 OCTOBRE 2016

ADMINISTRATION GENERALE

■ Dispositif d'aide à l'insertion professionnelle par la mobilité
■ Convention Service Urbanisme Intercommunal
■ Abrogation guide des procédures internes « marchés publics »
■ Modification des compétences de la CCPM

PATRIMOINE

■ Transfert dans le domaine public Conventions de servitude ENEDIS
■ Changement dénomination de rues : chemin d'Estrémière
■ Dénomination de la rue Myriam de Béarn

ÉQUIPEMENT

■ Avenant n° 1 au lot 8 – Création d'une plaine des sports

RAPPORTS

■ SIEP, CCPM, SMTU, SDEPA

15 NOVEMBRE 2016

FINANCES

■ Fixation des tarifs du week-end théâtre
■ Fixation des tarifs du concert du Nouvel An
■ Décision modificative N°2 (suite notification FPIC)
■ Subvention complémentaire Comité des fêtes

PATRIMOINE

■ Adhésion Conseil en Énergie PARTAGE SDEPA
■ Passage en domaine public

6 DÉCEMBRE 2016

FINANCES

■ Vote de tarifs de régies
Décision modificative N°3 au budget principal
■ Cession des terrains des lotissements au budget principal
■ Autorisation donnée au maire relative aux dépenses d'investissement avant le vote du budget 2017

ADMINISTRATION GENERALE

■ Élection d'un conseiller communautaire supplémentaire suite à la fusion des intercommunalités
■ Modification des statuts du SMTU suite aux fusions d'intercommunalités

PERSONNEL

■ Ratios d'avancement de grades
Modification du tableau des emplois
■ Adhésion au contrat d'assurance statutaire
■ Adhésion CNAS

PATRIMOINE

■ Dénomination de voie

JEUNESSE

■ Accueil de jeunes en service civique

Les élus de la majorité municipale

Dénigrer pour exister semble être la position adoptée par l'opposition municipale pour commenter les investissements de commune. La responsabilité n'est pas leur problème et l'on peut ainsi sans retenue utiliser des arguments simplistes ou populistes, et souvent irréalistes, en piochant ici ou là des éléments ou des chiffres à visée tendancieuse.

Quelle commune de même strate peut avancer un tel programme de réalisations sans augmenter les taux communaux de fiscalité et en baissant les annuités de la dette sur les dix dernières années ? De plus, les actions concernent tous les domaines relatifs à la qualité de vie avec un soutien maintenu au social et à l'associatif.

Les promesses et le calendrier du programme municipal sont rigoureusement tenus. Les réalisations telles que la salle Omnisports, la salle Polyvalente, la Plaine des Sports sont des équipements d'intérêt général et utiles à toutes et à tous, vu le nombre toujours croissant d'utilisateurs. Il vaut mieux que les jeunes prennent le chemin des stades et des salles de sport que le chemin des incivilités…

Les aires de jeux sont également présentes : 2 city stades, 2 aires de jeux pour enfants, bientôt un pôle enfance jeunesse.

Rendons à nos délégués municipaux siégeant au Syndicat Mixte des Transports (dont Eliane Laporte-Lipson) le mérite d'avoir obtenu le doublement de la ligne de Bus P22 aux heures de pointe.

Continuons de bâtir Ensemble le Morlaàs de demain.

Nous restons à votre écoute et vous souhaitons une bonne année 2017.

Le groupe majorité municipale. ■

Vos suggestions seront les bienvenues : majoritemunicipale23@gmail.com

Le groupe « Échanges Citoyens Morlaàs »

En ce traditionnel rendez-vous de fin d'année, les élus Échanges Citoyens Morlaàs vous souhaitent une excellente année 2017 sous le signe de la convivialité et de la générosité.

Notre engagement est clair : l'argent du contribuable morlanais doit être principalement consacré à des investissements profitables à toutes et à tous et, cette année encore, nous nous sommes battus avec assiduité pour cela.

Malheureusement, malgré notre vigilance, les dérives continuent.

Alors que le montant prévisionnel du nouveau stade s'élève déjà à plus de 5,4 millions d'€, cet été, Mr le maire a engagé des travaux de drainage d'un montant de 200 000 € supplémentaires non prévus sans convoquer le conseil municipal et en prétextant un caractère d'urgence.

Les élus auraient dû être réunis en conseil municipal extraordinaire pour être informés de cette situation et décider, ensemble, le mieux à faire sur ce sujet.

M. le maire se permet donc de décider en ignorant les conseillers municipaux.

Mais ce n'est pas le seul exemple, il faut savoir que nous, élus, ne sommes pas sollicités pour travailler sur les projets d'avenir pour notre ville. La commission urbanisme ne se réunit jamais pour réfléchir à des axes de développement.

Pour affirmer notre volonté et notre engagement nous avons demandé la tenue d'une commission Cadre de vie-Urbanisme avec à l'ordre du jour une réflexion sur les économies d'énergie afin de prendre des initiatives immédiates comme cela a pu se faire dans d'autres communes, peut être serons nous entendus ?

Nous avons aussi voté pour la collaboration avec un conseiller en énergie qui, nous l'espérons vivement, nous apportera son expertise dans des projets plus conséquents dans ce domaine car il y a beaucoup à faire.

En 2017, nous continuerons à défendre les intérêts de l'ensemble de nos concitoyens. Nous insisterons afin que soit enclenché un projet structurant pour la circulation et la revitalisation du centre bourg. Nous insisterons pour que notre ville prenne des décisions fortes en faveur de la transition énergétique afin de préparer un monde moderne et respectueux pour l'avenir de nos enfants. Nous insisterons pour que soient installés des espaces de convivialité dans et entre les différents quartiers (aires de jeux, bancs, tables…).

Bien à vous,

Les élus du groupe Échanges Citoyens Morlaàs : Pierre Coste, Murielle Marquebielle, José Couto et Magali Cathalo. ■

Vous pouvez être informé(e) par mail ou sms des animations proposées par la commune. Inscrivez-vous en mairie ou sur www.mairie-morlaas.fr

À VOS AGENDAS !

Animations & manifestations

1er trimestre 2017

DATE	ANIMATION	HORAIRE	LIEU
Mercredi 4 janvier	Cinéma	20h30	Théâtre de la mairie
Dimanche 15 janvier	Concert du nouvel an	15h30	Salle polyvalente
Du 17 janv. au 24 février	Exposition peintures de la Palette Morlanaise		Bibliothèque
Mercredi 18 janvier	Pause lecture dès 20 mois	10h30	Bibliothèque
Lundi 23 janvier	Théâtre	13h30 - 16h45	Salle de Théâtre
Samedi 4 février	Défilé de mode	Soirée	Salle multimédia
Samedi 4 février	Stage Technique AIKIDO	9h - 19h	Dojo Municipal
Dimanche 5 février	U.S Morlaàs Poule au pot		Salle polyvalente
Samedi 11 février	Théâtre « toc, toc » par los Perulhons	20h30	Salle théâtre
Samedi 11 février	Pause lecture - Histoires de loup dès 4 ans	10h30	Bibliothèque
Mardi 14 février	Don du sang	14h - 19h	Salle de réceptions
Mercredi 15 février	Pause lecture dès 20 mois	10h30	Bibliothèque
Samedi 4 mars	P'tit dej littéraire	10h	Bibliothèque
Du 7 mars au 31mai	Expo « la forêt »		Bibliothèque
10, 11 et 12 mars	6ème salon des vins et de la gastronomie	Journée	Salle polyvalente
Mercredi 15 mars	Atelier fabrication de papier recyclé avec le SIECTOM	de 15h à 17h	Bibliothèque
Dimanche 19 mars	Vide grenier de la friperie	Journée	Salle polyvalente
Dimanche 19 mars	Journée Féminine Comité Judo 64	8h - 20h	Dojo Municipal
Dimanche 19 mars	FNACA - Cérémonie du 19 mars 1962	11h30	Monument aux morts
Dimanche 19 mars	Brocante secours catholique	journée	Salle multimédia
Mercredi 22 mars	Pause lecture dès 20 mois	10h30	Bibliothèque
Samedi 1er avril	Pause lecture avec un Kamishibaï - dès 4 ans	10h30	Bibliothèque
Samedi 8 avril	(Sous réserve) – café BD	10h	Bibliothèque
Dimanche 9 avril	Vide grenier Apel St Joseph	journée	Salle Polyvalente
Mardi 11 avril	Polyphonie Corse	20h30	Église Ste Foy
Mercredi 12 avril	Atelier papier, origami, découpe avec Sylvie DUGACHARD	de 15h à 17h	Bibliothèque